

VLAAMSE OVERHEID

Omgeving

[C – 2017/30387]

15 MEI 2017. — Ministerieel besluit houdende vervanging van bijlage I van het besluit van de Vlaamse Regering van 20 juli 2006 tot vaststelling van nadere regels voor de toepassing van de watertoets, tot aanwijzing van de adviesinstantie en tot vaststelling van nadere regels voor de adviesprocedure bij de watertoets, vermeld in artikel 8 van het decreet van 18 juli 2003 betreffende het integraal waterbeleid

DE VLAAMSE MINISTER VAN MOBILITEIT, OPENBARE WERKEN, VLAAMSE RAND, TOERISME EN DIERENWELZIJN EN DE VLAAMSE MINISTER VAN OMGEVING, NATUUR EN LANDBOUW,

Gelet op het besluit van 20 juli 2006 van de Vlaamse Regering tot vaststelling van nadere regels voor de toepassing van de watertoets, tot aanwijzing van de adviesinstantie en tot vaststelling van nadere regels voor de adviesprocedure bij de watertoets, vermeld in artikel 8 van het decreet van 18 juli 2003 betreffende het integraal waterbeleid, artikel 3, § 4, eerste lid, vervangen bij besluit van 14 oktober 2011;

Gelet op het besluit van de Vlaamse Regering van 25 juli 2014 tot bepaling van de bevoegdheden van de leden van de Vlaamse Regering, artikel 2, § 6 en § 9;

Overwegende dat het periodiek actualiseren van de laag van de effectief overstromingsgevoelige gebieden uit de watertoetskaart in het werkplan van de Coördinatiecommissie Integraal Waterbeleid (CIW) is opgenomen en voortvloeit uit de evaluatie van de watertoets in 2013 om tot een goede toepassing van de watertoets te komen;

Overwegende de beschikbaarheid van geactualiseerde en verder verfijnde modelleringen van waterlopen, waardoor een aanpassing van de laag van de effectief overstromingsgevoelige gebieden op basis hiervan wenselijk is;

Overwegende de goedkeuring van de voorgestelde wijzigingen aan de kaart door alle betrokken actoren in de CIW op 15 maart 2017;

Overwegende het belang van een regelmatige actualisatie van de watertoetskaart op basis van de meest recente wetenschappelijke inzichten en resultaten van evaluaties, gezien de rechtstreekse doorwerking in de watertoets en de informatieplicht,

Besluiten :

Artikel 1. Bijlage I bij het besluit van de Vlaamse Regering van 20 juli 2006 tot vaststelling van nadere regels voor de toepassing van de watertoets, tot aanwijzing van de adviesinstantie en tot vaststelling van nadere regels voor de adviesprocedure bij de watertoets, vermeld in artikel 8 van het decreet van 18 juli 2003 betreffende het integraal waterbeleid, vervangen bij besluit van 1 juli 2014, wordt vervangen door de bijlage die bij dit besluit is gevoegd.

Art. 2. Dit besluit is van toepassing op vergunningsaanvragen die worden ingediend na 30 juni 2017.

Dit besluit is van toepassing op voorontwerpen van ruimtelijke uitvoeringsplannen waarvan de uitnodiging voor de plenaire vergadering wordt verstuurd na 30 juni 2017.

Dit besluit is van toepassing op onderhandse overeenkomsten afgesloten na 30 juni 2017, authentieke akten waarvan de onderhandse overeenkomst is afgesloten na 30 juni 2017, op authentieke akten verleden na 30 juni 2017 in geval er geen onderhandse overeenkomst is afgesloten en openbare verkopen waarvan de verkoopverrichtingen zijn aangevat na 30 juni 2017.

Brussel, 15 mei 2017

De Vlaamse minister van Mobiliteit, Openbare Werken, Vlaamse Rand, Toerisme en Dierenwelzijn,
B. WEYTS

De Vlaamse minister van Omgeving, Natuur en Landbouw,
J. SCHAUVLIEGE

Bijlage bij het ministerieel besluit van 15 mei 2017 houdende vervanging van bijlage I van het Besluit van de Vlaamse Regering van 20 juli 2006 tot vaststelling van nadere regels voor de toepassing van de watertoets, tot aanwijzing van de adviesinstantie en tot vaststelling van nadere regels voor de adviesprocedure bij de watertoets, vermeld in artikel 8 van het decreet van 18 juli 2003 betreffende het integraal waterbeleid

Bijlage I bij het besluit van de Vlaamse Regering van 20 juli 2006 tot vaststelling van nadere regels voor de toepassing van de watertoets, tot aanwijzing van de adviesinstantie en tot vaststelling van nadere regels voor de adviesprocedure bij de watertoets, vermeld in artikel 8 van het decreet van 18 juli 2003 betreffende het integraal waterbeleid.

Kaart Overstromingsgevoelige gebieden, als vermeld in artikel 2, § 1

Kaart van de overstromingsgevoelige gebieden, versie 2017

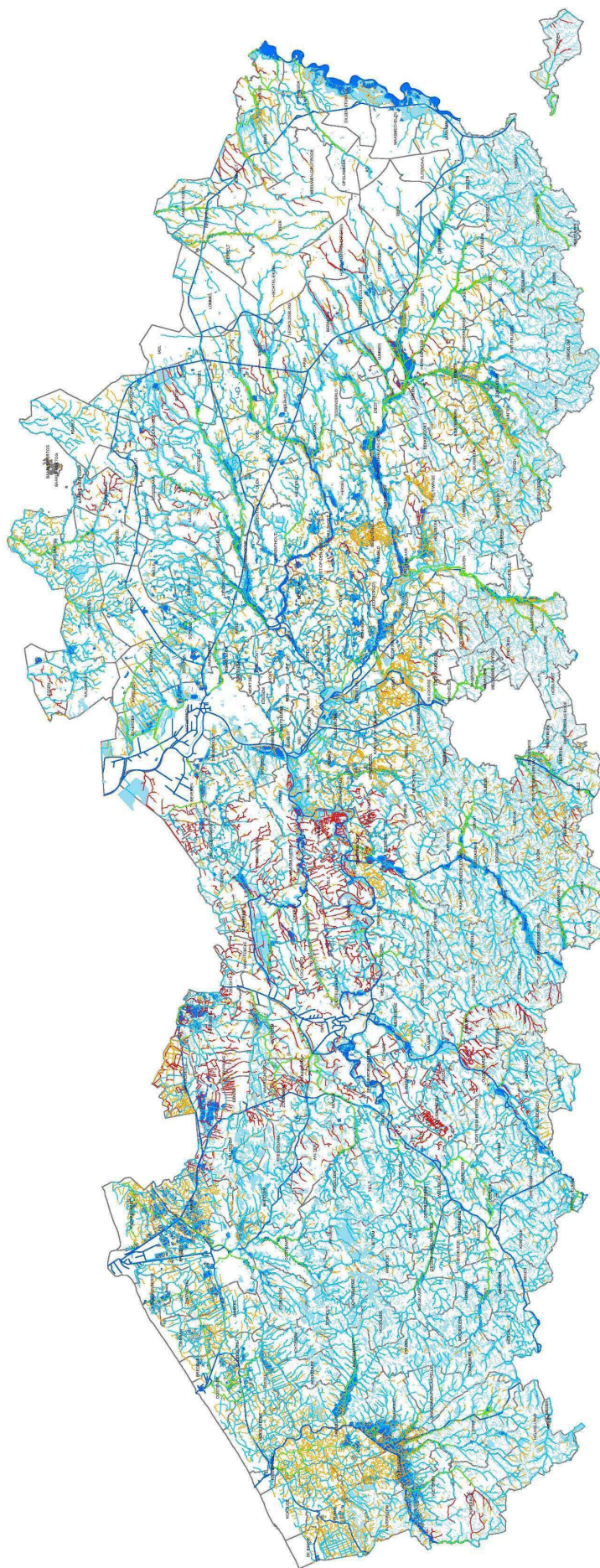

Legende

Waterlopen

Categorie

- Bevaarbaar
- Categorie 1
- Categorie 2
- Categorie 3
- Klassering van cat. 3 naar cat. 2
- Klassering van cat. 3 naar cat. 3
- Procedure tot klassering naar cat. 2
- Niet geklasseerd

Overstromingsgevoelig

- effectief
- mogelijk
- Feitelijke grenzen

Gezien om gevoegd te worden bij het ministerieel besluit van 15 mei 2017 houdende vervanging van bijlage I van het Besluit van de Vlaamse Regering van 20 juli 2006 tot vaststelling van nadere regels voor de toepassing van de watertoets, tot aanwijzing van de adviesinstantie en tot vaststelling van nadere regels voor de adviesprocedure bij de watertoets, vermeld in artikel 8 van het decreet van 18 juli 2003 betreffende het integraal waterbeleid

Brussel, 15 mei 2017

De Vlaamse minister van Mobiliteit, Openbare Werken, Vlaamse Rand, Toerisme en Dierenwelzijn,
B. WEYTS

De Vlaamse minister van Omgeving, Natuur en Landbouw,
J. SCHAUVLIEGE
