

**9 DECEMBER 2016. — Besluit van de Vlaamse Regering
tot wijziging van het planprogramma Stiemerbeekvallei**

De Vlaamse Regering,

Gelet op het decreet van 28 maart 2014 betreffende de landinrichting, artikel 7.2.5;

Gelet op het akkoord van de Vlaamse minister, bevoegd voor de begroting, gegeven op 23 november 2016;

Overwegende hoofdstuk VII van het decreet van 21 december 1988 houdende oprichting van de Vlaamse Landmaatschappij;

Overwegende dat de Vlaamse Regering op 9 juli 2010 het planprogramma Stiemerbeekvallei heeft goedgekeurd; dat het planprogramma Stiemerbeekvallei één landinrichtingsproject omvat, ook Stiemerbeekvallei genoemd; dat de perimeter van het planprogramma Stiemerbeekvallei op 13 december 2013 door de Vlaamse Regering is gewijzigd ter hoogte van het gebied Schansbroek; dat het landinrichtingsproject Stiemerbeekvallei zich bevindt op delen van het grondgebied van de stad Genk, de gemeente Diepenbeek en de stad Hasselt;

Overwegende dat het landinrichtingsplan Slagmolen een onderdeel vormt van het landinrichtingsplan van het landinrichtingsproject Stiemerbeekvallei;

Overwegende dat het, om in het inrichtingsplan Schansbroek een geheel aan samenhangende maatregelen te kunnen opnemen voor de optimalisering van de watervoorziening naar De Maten (zowel waterkwaliteit als –kwantiteit) en voor de verdere uitwerking van het netwerk van zachte verbindingen in de Stiemerbeekvallei, wenselijk is om de perimeter van het planprogramma Stiemerbeekvallei in de omgeving van de Slagmolen uit te breiden tot aan de gewestweg N75, zoals aangeduid op de kaart “Wijziging perimeter planprogramma Stiemerbeekvallei”, die als bijlage bij dit besluit is gevoegd;

Overwegende dat de Commissie voor Landinrichting een gunstig advies heeft gegeven op 18 april 2016;

Op voorstel van de Vlaamse minister van Omgeving, Natuur en Landbouw;

Na beraadslaging,

Besluit :

Artikel 1. De perimeter van het planprogramma Stiemerbeekvallei wordt gewijzigd zoals aangeduid op de kaart “Wijziging van de perimeter van het inrichtingsproject landinrichting Stiemerbeekvallei”, opgenomen in de bijlage die bij dit besluit is gevoegd.

Art. 2. De Vlaamse minister, bevoegd voor de landinrichting en het natuurbehoud, is belast met de uitvoering van dit besluit.

Brussel, 9 december 2016.

De minister-president van de Vlaamse Regering,
G. BOURGEOIS



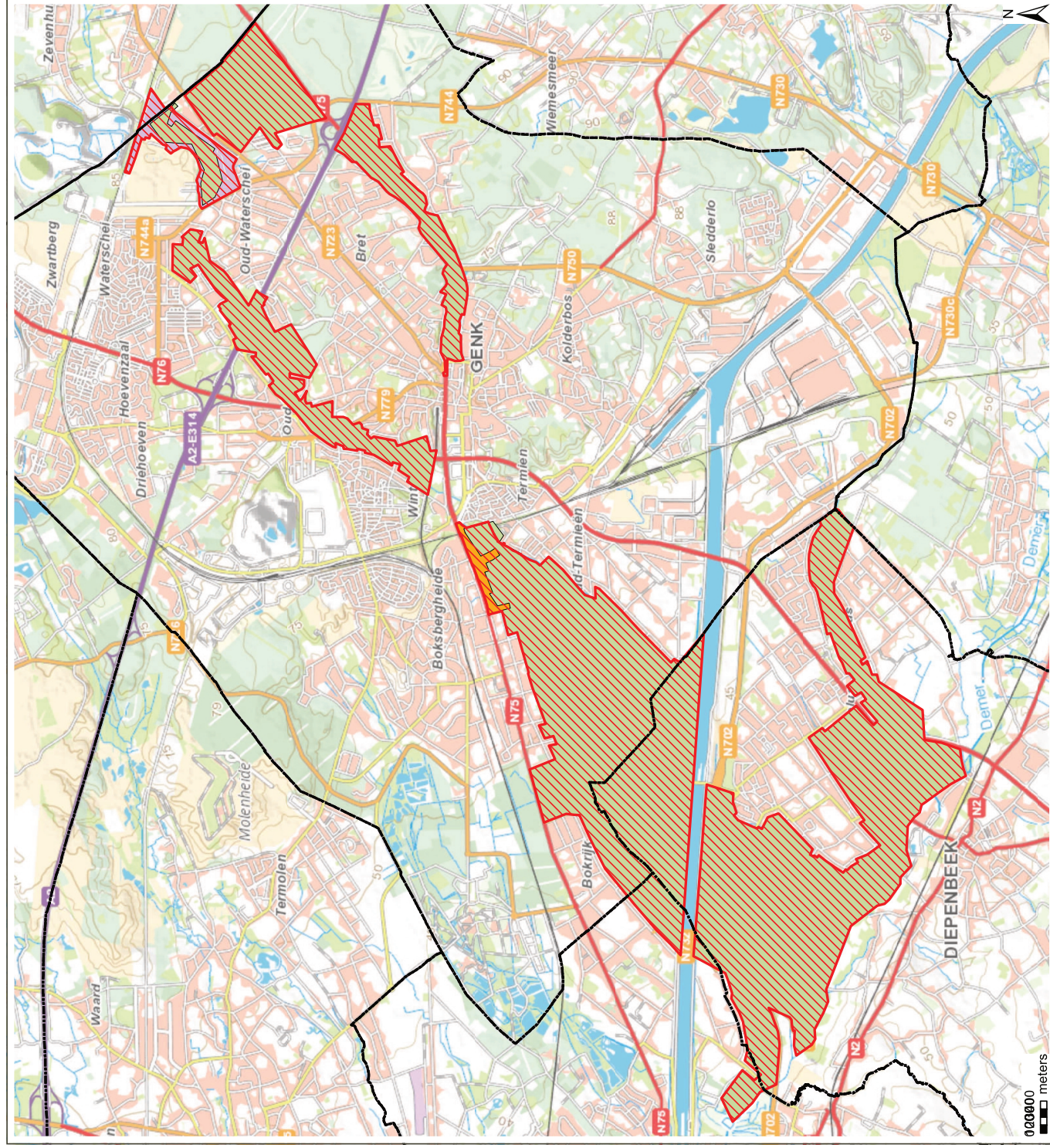

De Vlaamse minister van Omgeving, Natuur en Landbouw,
J. SCHAUVLIEGE



LANDINRICHTING Stiemerbeekvallei

Inrichtingsproject
Landinrichting Stiemerbeekvallei
Wijziging van de perimeter
van het inrichtingsproject
Landinrichting Stiemerbeekvallei

Legende

-  Oorspronkelijke perimeter Stiemerbeekvallei bvr 9/07/2010
-  Uitbreiding perimeter bvr 13/12/2013
-  2e uitbreiding perimeter
-  Nieuwe perimeter Stiemerbeekvallei
-  Gemeentegrenzen

Gezien om gevoegd te worden bij het besluit van de Vlaamse Regering tot wijziging van het planprogramma Stiemerbeekvallei.

Brussel,

De minister-president van de Vlaamse Regering,

Geert BOURGEOIS

De Vlaamse minister van Omgeving,
Natuur en Landbouw,

Joke SCHAUVLIEGE

bron: Vlaamse Landinrichtingsinspectie, Bestand nr. 2015 (VLM, 2016)
- Versie 066 van het referentiebestand gemeentegrenzen, VLM,
bestand 22/05/2003 (CC-GIS-Vlaanderen)
- Uitbreidingsplan TOPO, ObengIS® Web Map The Service NGI
© Nationaal Geografisch Instituut
aangemaakt op 30/05/2016



**Vlaamse
overheid**